泰東日報

THE TAI-TUNG JIH PAO

中華民國二十年三月三十日 星期一 第七千一百四十四號 [一]

(明治三十八年十二月一日 第三種郵便物認可)

發行人 阿部眞言 編輯人印刷人 [illegible]

本報創刊自前清光緒三十四年即西歷一九〇八年 總社地址大連市奧町八十五番地 振替貯金口座大連一三七三 郵便局私書函 總社電話 社長室 編輯局 營業局 廣告部

(本報價目) 本埠每月現大洋 外埠每月現大洋 每份零售現大洋 (廣告) 每行五號字(十三字)起碼 刊費現大洋 指定日期特別地位加倍 長期另議

蔣介石注意——西南五省聯盟
已遴選優秀偵密廿四名 特派赴各地探查其內情

【上海二十九日發電】京電、蔣介石對於反對消滅胡漢民監禁事件、日來形勢益形擴大之西南各省同盟之活動、頗爲重大視、據傳業已遴擇優秀密偵二十四名派赴各地探查內情云、

山西善後問題
晉將領要求速解決

【上海二十九日發電】據北平來電、晉將領連名電知張學良云前天津會議所決定之編遣費、漸次削減、山西善後問題、迄今尚未完全解決、希冀以天津會議之決定爲基礎、俾是謀解決之方、一方並要求派赴南京已編遣之各軍隊、及陷於編遣難之各軍隊均應酌遣討伐匪共、據傳山西側頗希望隸屬於中央管轄之意旨業已提出云、

中日國際聯絡運輸會議閉幕

【東京二十八日發電】二十八日之中日國際聯絡運輸會議、審議諸條例如左、

一、經過瀋陽或青島大連來到東省之勞動者、發賣減成之乘車券案、

一、中國側希望滿鐵南行車亦與行車同樣減低二成、但滿鐵側述及考慮將來之意旨、容次期再爲斟酌、故該案亦於是截止、

一、關於連絡者、貨物ノ保稅輸送案、中國側只準備未完一旦開始營業希望假以餘裕於會議之次日側、極希中國促進實行、

一、中國鐵道及辦理驛名改稱案、可決通過、

一、中國國際連絡貨物運輸制定協定改正案、附託委員會

一、旅行中止者驛長發給證明案、相互以日英文或中英文實行證明方法可決通過、

蔣等赴茅山
慰問戴傳賢戴日內返京 胡近狀亦好謠言不可靠

【南京二十六日訊】戴傳賢擬二三日由茅山返京、二十六日蔣中正、劉瑞恒、陳立夫及戴夫人均往慰問、胡漢民近狀亦好外傳種々均不可靠、

印度·回回兩教徒相爭益形劇烈
死者百十二名傷五百餘名

【加爾各答廿七日發電】加溫坡市自二十四日以來之回教印度兩教徒之鬥爭、迄二十六夜尚未鎭息、物情極爲混沌、據情報死者已達百十二名、輕重傷者五百餘名、此次騷擾之直接唆使者、爲印度回民會議一派、依然續行煽動印度教徒、回教徒起而對抗、現雖有軍警之嚴戒、但市面各處大小突衝仍層出不窮云云、

授爵者若槻一人
倫敦條約論功行賞

【東京二十九日發電】倫敦議之論功賞件、日適補充計畫、減稅計劃、業由會決、妥甚從外務省調查中之論功資料作成具體案卷、交附內閣、其根本方針即爲論功賞、故々叙位而叙勳、務期賞範圍普遍化、授爵者僅若槻全權一人授以男爵、他如財部、松平、永井、各氏則均爲叙勳、財部大使授旭日桐花大綬章、松平大使授以旭日大綬章、永井氏則爲勳一等瑞寶章云、

胡佛歸航巡行已終

【維金島二十八日合衆電】胡佛總統一行遊波多利可及維金島後、今日又乘軍艦阿利桑納號就歸去之航程、該艦星期日可抵抗頓港口、總統將直回美京、因積案待理者甚多、諸人在維金島上時期甚忽、僅與總督午膳略談新地方政府而已、植樹並遊海岸後離此、

日首相被刺案
定四月初結審

【東京二十九日發電】狙擊日濱口首相事件之佐鄉屋留雄外二名、曾以殺人未遂罪、於東京地方裁判所二十八日行最終之訊問、開被害者濱口首相之預審、亦擬最近開始、據傳已定於四月初結審云、

國美政府
禁美人入俄

【華盛頓二十八日合衆電】國務卿史汀生氏、通令凡入俄境者、除持發給私人有之護照、得入俄無阻外、概不准持特別外交護照入赴俄境、本通令之原因、尚不明瞭云、

印共黨向甘地示威

【孟買二十六日電】共產黨對甘地氏舉行示威運動、剛波爾地方昨日發生小衝突、死三十人傷百人、內有外國人數名、

滬港外國軍艦停泊
須由我方指定場所

【上海廿七日發電】上海稅關長依據國民政府之命令、於昨(二十六日)以公文對日、英、法、美、意各國領事通告、略謂上海設置各國海軍專用浮標、現以有砲艦上交通、故決行廢止、今後凡船舶入港時若能先示豫告者、自必取以便利云云、據觀此係國民政府以嫌各國軍艦之到滬者多係永泊、故有此舉、惟以此今後各國軍艦均非停泊中國側所指定之場所不可、於自國僑民保護上諸多支障、因此各國領使均紛紛向本國請訓云、

張繼已離瀋
石渭孔昕燊昨均去平

【本報特訊】中委張繼來瀋事畢、已於二十七日晨啓行返津、又河北印花稅局事務局長石渭、前赴携預算表來瀋謁張副司令請示核辦、業已公畢、昨日搭乘一〇二次北寧通車迴返北平、

蘇爾德講演
世界金銀問題
反對金單位因用金愈多金價愈貴 應共同想法非一二國家能有辦法

【南京二十七日電】宥(廿六日)午國際聯歡社宴蘇爾德、孔祥熙主席、介紹蘇演講世界金銀問題、要點(一)反對金單位、世界之金、本可夠全世界之用、但因金不流通、今日已不够用、如盡用金、金價將愈貴、故中國不必用金單位、(二)金銀價問題、對經濟恐慌、僅不過一部分、最大還是感受政治的恐慌、各國互不信任而演出、(三)有錢的國家、致金錢不流通、將來國聯將注意此事、救濟銀價應由全世界共同想法、非一二國家能有辦法、

重光訪問外王
非正式交換關於法權意見 中會議決撤銷東方文化協定

【東京二十七日發電】日重光代理公使、於二十七日午后四時四十分訪問外交、部長王正廷、會談約有三十分許、關於治外法權問題行非正式的意見交換後、王氏提議謂東方文化事業協定應速爲廢棄、對此之重光氏以該問題交涉之權限、倘未由本國政府接到、倘中國側急欲交涉、可通知駐日公使汪榮寶、直接與日政府交涉云云而婉曲拒絕、

【南京二十五日訊】徑(二十五日)中政會、到蔣・于・邵・宋・孔・孫・吳・蔡・李・王寵惠・王正廷・王伯群・馬超俊・陳果夫・蔣主席、十時散會、議決外教兩部呈關於廢止日本對華文化協定及換文、據汪公使報告、此事迭向日方交涉、迄未解決、經再三討論、擬先由兩國政府各以非正式的派專門委員若干名、共同集議、交換意見、求一解決方法、決全部協定及換文撤銷、

法權交涉問題
表面沈寂實際緊張的 中法頗順利日使週旋忙

【南京二十日電】日來法權交涉、表面似沈寂、實際甚緊張、外交當局正以全力援擊、惟接洽內容、因關係外交機密、當局尚不願發表、宥(二十六日)下午、記者以書面詢王正廷(一)連日法權交涉及晤英法使情形、王答、正在分別接洽中、(二)巴西對法權有無確答、王答尚無詳覆、戴使來電報告、巴西政府正在研究、(三)中法越約批准否、王答正向法方催促批准、

【南京二十七日電】重光宥(二十六日)未與王正廷晤面、午赴美使宴、下午五時至實業部訪孔祥熙、晚七時在領署宴英、美、法、荷各使及隨員、

【上海二十七日專電】各方因中法各交涉多遲滯、對法情感漸惡化、惟據日來京訊、中法法權交涉、會商進行尚融洽、法使韋禮德與外王接洽亦順利、反法運動、不至暴發、

中國應大規模歡迎外人來華遊歷
美參贊在滬之演講

【南京二十日訊】美參贊在滬演講、主張中國應大規模歡迎外人來華遊歷、謂既可增加收入、又免除外人對華誤解、並申引各國例甚詳、

【南京二十六日訊】王正廷語人、謂中越商約尚未批准、在催促中、巴西法權、尚未接覆、據戴公使來電稱、正與巴西政府接洽中、戴季陶陳立夫二十六日往視胡漢民近況甚佳、外傳種々均屬謠傳、

【南京二十六日訊】外交當局頃正與荷英法三使接洽法權、準于短期內達到撤消目的、巴西政府對我提案正研究中、外王促法使轉促法政府迅速批准越南商約、

【南京二十六日訊】巴使接外王通知、二十六日下午抵京寓外交賓館、定二十七日下午謁蔣遞國書、

東北黨務指導委員
發表黨務宣言
△以三事宣示黨員及民衆

【遼寧特訊】遼寧省黨務指導委員張學良、朱光沐、彭濟群、邢士廉、康明震、湯國楨、李紹沆、吉林省黨務指導委員張作相、熙洽、韓介生、林常盛、石九齡、顧耕野、陳士瀛、黑龍江省黨務指委員萬福麟、王秉鈞、王憲章、呂醒夫、吳煥章、楊夢周、潘景武、熱河省黨務指導委員湯玉麟、李元箸、于明洲、譚文彬、張湘濤、卞宗孟、盛元恭、哈爾濱黨務特派員張景惠、徐箴、周天放、臧啓芳、鄒尚友、等昨發表宣言、原文如左、溯自本黨締造之初、實屬艱危之會、列强交侵、國勢杌隉、深維我總理手創三民主義、奮鬥四十餘年、邁往猛進、至國風從、玆者國基已奠、而軫益遙、統一和平、薄海望治、本會適丁此際、組織完成、回憶本省諸同志、潛移默運、於玆有年、親愛精誠、功在鄉國、追懷往跡、欣懼交并、愼始圖終、詎敢怠忽、所當鄭重宣言者、厥有三端、

建國首要、在於民生、本固邦寧、古有恒言、吾國之農村經濟、益形凋弊、工商實業、日趨窘境、將與列邦爭存、每覺相形見絀、而帝國主義者復以其優越之經濟武力、藉不平等條約爲口實、環而謀我、迄未稍懈、吾黨倘不力圖挽救、竊恐戰胥ㄑ溺、此後本黨同志、允宜深入民間、爲民前鋒、奉行黨綱政策、積極建設、解除民衆痛苦、力圖民族生存、安內禦外、懸的而趨、〇而舍、期底於成、此其一、

思想龐雜、於今爲烈、欲救中國進於大同、本黨主義、實爲革命圭臬、至於諸說紛紜、正揚湯止沸、本黨在遼努力雖久、而組織欠嚴、紀律未嚴、徒存寬大之懷、未收感化之效、確後全省同胞、當群奉本黨主義、以求中國之自由平等、勿惑歧途、致誤正軌、須知此外無黨、此內無派、惡紫奪朱、恐紊亂苗、滌污布新、同展懷莊、此其二、

訓政伊始、經緯萬端、運用之初所宜熟籌、倘或有視黨務機關爲官府、以干政營私爲工作、不特易資流弊、亦失民衆信賴、昨冬四中全會、明令諄誠、義正詞嚴、此後本黨同志、當以救世救國之念、立人立已之懷、檢點自期、自爲完人、恪守黨紀、爲民忠僕、既不敢沾染積習、爲人詬病、亦不願競尙空言、無補事功、務期同志同胞、融合於黨義之中、庶建國偉業、乃早有完成之望、此其三、

本會權衡急務、體認如斯、確信非本黨不足以救國、非救國不足以自存、非努力於國民革命、不足以保吾民族、非奮鬥於艱難危厄、不足以消彼反動、所願吾同志同胞、一心一德、相與奮勉、精誠所至、金石爲開、革命成功、實利賴之、

希臘獨立
百零一年紀念

【雅典三月二十五日合衆社電】本日希臘舉行獨立一百〇一年紀念〇同時並慶祝七百年來首次與土耳其講和近頃希土友好仲裁條約已經締結維尼齊洛斯氏締成、希臘在維氏治理下、漸成近東商中心、一九二二年曾有希臘人民一百五十萬自小亞細亞遷回本國、由英美借款安頓、現時估計在返國人民中、約有一百萬人現已從事農業、五十萬人從市各種工業、惟現時因工業凋敝、頗多失業者、查希臘脫離土耳其統治、係根據一八三〇年之倫敦章約、在此曾前經九年之血戰云、

何鍵通令所部◇
嚴防紅匪美人計
傅武修一帶紅匪已肅清 蔣堅忍奉令將組第二宣傳處

【長沙二十七日電】何鍵通令所部、嚴防紅匪用美人計蠱惑官兵、劉建緒二十五日由撫口直抵平城指揮清剿、並請令派飛機助剿、李明瑞由鄂縣被擊潰後、復糾合鄂茶兩部匪衆、二十日圖犯茶城、經鍾光仁部奮勇擊潰、該匪糧食缺乏、情形狼狽、有竄犢蓮花模樣、刻鍾光仁已飭部分途跟追、

【漢口二十七日電】五十四師副師長魏我威、二十五日檢閱該師留漢砲兵營、並訓話、據談該師將武修一帶紅匪完全肅清、奉命開駐贛南、孫渡仲部、已全部到達、劉已奉命進駐贛、剿匪軍共十餘萬、定日內總攻擊、朱德、毛澤東、彭德懷、黃公畢、各匪、因權利衝突、勢將瓦解、一經總攻即可殲滅、

【漢口二十七日電】行營二十六日下午二時召集省市政府、省市黨部、警備司令部、平漢湘鄂兩路局、漢商會、權運局、特稅處、三軍團總部、要塞部、營業稅局、經理分處、鄂豫皖邊署等機關、開黨政軍聯席會、除討論政治黨務等外、並將議及取締小報及通訊社等事、

【漢口二十七日電】王金鈺奉蔣令、昨派科長來漢、給發討逆未出醫院傷兵千餘人一二月薪餉、

【南京二十八日電】第二宣傳大隊長蔣堅忍、奉令籌組第二宣傳處、定十日內組成赴漢、原在贛大隊亦調鄂、

孔祥熙因病不赴晉
中常會決改派苗培成

【南京二十八日專電】宥(二十六日)中常會、主席蔣決議、(一)孔祥熙因病請辭去晉視察山西省黨務任務、決改推苗培成兼視察山西黨務、(二)湖南省黨務指委沉遵海辭、以汪松圃補充、(三)熱河省黨務指委、金鼎臣免職另候任用、以蒙允准補充、(四)加推吳敬恒丁惟汾爲中央撫卹委員會委員、(五)中央撫卹委員會組織例第三條修正爲本會設秘書一人、幹事助理若干人權理審查文書記錄等事宜、(六)任趙凱爲黨史史料編纂委員會編纂于庭福爲名譽編纂、(七)推蔣出席下星期一中央紀念週報告、

英庚欵分配
雙方組董事會

【南京二十六日訊】外部二十四日接英使通知、庚欵分配案三日已由英皇批准、同時起發生效力、雙方正組董事會、中十英五、購料委員會英四中一、

法荷華工
行政院令財部速籌回國旅費

【南京二十七日電】行政院訓令財政部、速籌法荷兩國華工回國旅費萬七千元、交外交部轉發、

優卹楊勝治
照上將積勞病故例

【南京二十七日電】國府宥(二十六)日命令、第二師師長楊勝治、久歷戎行、效忠弗貳、北伐討逆之役、克立功勳、乃以積勞、致攖痼疾、遽聞溘逝、痛悼殊深、楊勝治著由行政院轉飭軍政部、照陸軍上將積勞病故例、從優議卹、以慰忠勳、此令、

大連中華第十次陸上運動會

開會日期 中華民國二十年五月十日

舉行地點 譚家屯大連運動場

報名期間 三月二十日起四月十五日止

報名處 浪速町中華青年會

主催 大連中華青年會

後援 大連華商公議會 西崗華商公議會 西部大連商民公議會 滿洲報社 關東報社 泰東日報社

介紹西醫王奉周先生

營口埠內小紅樓街民生醫院院長王奉周先生係南滿醫科大學第九班畢業歷任南滿醫院及各地關醫官辯症若神有起死回生之妙手術精奧有手到病除之功懸壺營川將及半載療治男女內外諸症均能應手奏效爰至該院求醫者踵相接有應接不暇之勢茲國得良相而國治人求良醫而身安敝人等爲補濟社會謀公共衛生起見特爲刊報介紹望各親友或偶抱疾痾之病宜速造該院延王奉周先生醫治以期速愈特此謹佈

介紹人 喬君平 王殿甲 修長春 潘達球 溫璟玉 鄒永新 孫文成 陳章達 李福振 王家寰 楊紹程 李文翰 高永祺 王蔭楧

本辯護士辦理民事刑事商事等法律事項手續特別迅速叮嚀恐未週知特此佈聞

前關東廳高等法院判官 正五位勳五等 辯護士 唯有戒心

事務員兼通譯 耿子義

法律事務所 大連市霧島町九三 電話 八〇七六番

敬謝 大連東北商行保險部賠欵痛快

謹啓者敝號於月之二十日後屋貨庫荒因漏電發生火警幸逢白晝未致殃成火災事前爲向該商行保險部分保貨險大洋五千元正當通電各公司前來查驗翌日該商行經理唐潤之君即前來查閱即日今已由該商行先將賠欵如下似此迅速簡單實不愧爲保險界之先進敝號領欵之餘無以爲感僅登報端以頌該商行之信用並向投保火險者之介紹焉

營口老爺閣東 震東書局謹啓

遼寧新業洋服講習所招生

洋服手藝世界公認爲高等技術有此一能走遍全球不愁無事做並可得上等工資語云積財千萬不如薄技在身即此之謂也況我國訓政伊始民生問題首待解決造就實業人材尤爲急務本所有鑒及此曾首創於大連開辦以來因設備完善教法優良故學生之成績卓著不出一月均能自己成服已得各界之贊許茲爲普及計特於遼寧省垣設立講習分所四個月畢業授以裁剪縫紉完全高等技藝成績優者選充技師次者亦留廠工作當年得利足可挽回學費而有餘也現定於陽曆三月二十號開學在未開課以前到所報名惟第一期有優待條例有志向學青年幸勿失此良機函索簡章祈付郵票四分

報名地址遼寧小西邊門外花園對過一二六號

大連總所西崗子平和街七一番地

邊業銀行廣告

本行資本國幣二千萬元呈由政府核准享有發行紙幣代理國庫特權專營各種存欵放欵匯兌貼現及普通商業銀行一切業務匯水利息格外克已辦事手續尤爲敏捷如持本行鈔券作匯東三省路內各地分行一律免收匯水倘蒙賜顧無任歡迎

總行 遼寧省城大南門內路西德隆店胡同

電話掛號 九九九九 總裁室(四五九) 總經理(四六五) 電話總局(四七〇) 營業室(四五八)(四六〇) 傳達室(四七八) 北寧長途電話(二七)(四五八)(三〇七)

分行 天津 上海 大連 營口 安東 錦縣 新民 四平街 遼陽 通遼 吉林 長春 哈爾濱 雙城 綏化 洮南 黑龍江 江門 遼源 開原 海城 西安 山城鎮 新立屯 公主嶺 法庫 撫順 北平 昌黎

倉庫 本總行設有倉庫辦理貨物押欵

代兌處 本行發行奉天地名現大洋元角券及京津通用角券除在遼寧本總行營業時間隨時兌現外並在左列各商號代兌 遼寧省城大西門裡商業銀行 遼寧省城大北關下頭鑫勝公司

交通事故又一起 汽車碰傷小孩 生命無何等之危險

【大連】市市聖德街四丁目二四一番地米田憲一氏之四男實次君（九）於廿八日午前八時三十五分許。在自宅門前遊戲拾球中。被由後來之市內加賀町五九番地滿洲自動車公司運轉手楊讓邊（二二）所操縱之汽車碰倒。其頭後部。稍有創傷。並起有腦震盪。立時陷於人事不省狀態。遂急送往沙河口仲田長濱醫院。施以應急手術。觀其生命。無何危險。目下楊運轉手被沙署調查中云

老虎灘學堂 畢業式贈獎者多

【大連】大連老虎灘普通學堂。於本年舉行第六次畢業式時。由當地各紳士。寄贈多數與學生之獎品。今只錄其芳名如左。徐善亭。呂志遠。譚喜三。周德治。唐渭川。劉佑宸。唐敬三。張子元。唐明書社。張蘭亭。張機先。婁煥文。唐錦雲。唐瑞璘。朱景周。周惠宜。周伯庸。第六回卒業生一同。

日本聯合軍艦 決定四月六日來連

【大連】日本帝國聯合艦隊六十四艘。由山本英輔大將率領之下。於本月三十一日。由佐世保軍港拔錨。破浪赴青島。至四月三日。更由青島起程。六日第一艦隊來連。第二艦隊赴旅云。

白喉 太原發現 城內已死數人

【二十六日下午九時發太原專電】并市發現白喉。城中已死學生數人。

日本小學生 組織竊盜團 胆量不小敢行竊 白晝冒險赴旅作盜 被人窺破警署嚴重調查

【大連】廿八日午前十一時許。大連署少年觀察係三枚刑事。將市內沙河口巴町某日本小學校五年生中島清（一三）捉去。行以嚴重調查。關於此事。係以十六七歲之數名不良少年。團集一處。組織一窃盜團。彼因大連危險。遂移至旅順。作其窃盜行爲。於廿一廿二日之兩日。由大連至旅順先到旅順新市街某館子食飯中。覷主人之隙。盜去五圓而分肥之。後又作有數起。便爲發覺。大連警署對該團正在搜查之中。而清少年。必召其父兄領家訓戒云。

中山公園 溝渠應修築 馬路無必修

【津訊】本市中山公園董事部。因園內地溝淤塞。馬路坎坷。會函工務局協助修理。以供遊覽。而壯觀瞻。昨經工務局派員勘明。所有園內馬路基址。尚稱完整。僅路面間有坎坷之處。應俟工事稍竣。即行飭工酌量修補。以無另行翻修之必要。至溝渠一項。查該園東南角舊有水塘一處。塘之南側。有八寸徑水溝一道。係由園外過入。因年久淤塞。漸就堙屯。且溝之流域。其上建房。甚多舊時溝位。早已無跡可尋。故去歲該局曾耗六百餘工。從事疏濬。竟未濬通。不得不另行修築。刻經該局通盤計畫。擬由金鐘廢河至市黨部東北角。計長一百三十七公尺。用十二吋徑瓦管。修築暗溝各一道。庶該公園內外之雨水。均可賴以宣洩。不至有積潦之患。惟關於該項工程需款。該局估計共約工料費九百餘元。昨已報請市府鑑核祇遵云。

西部大連築宅忙 建築率將激增 經沙署許可者七十八件

【大連】由客歲以來。西部大連之發展。便有一日千里之勢。今年又至解凍期日。其建築界之活躍。更有不可遏止之狀。在沙河口署保安係關於建築之請求書紛至踏來。據自本年一月至本月二十七日止。由該署許可者達七十八件。而觀其築場。由白菊町大連運動場附近至聖德街方面一帶爲多。如由此以往皆如此。則西部大連之建築率。將比去年要激增矣云。

籌設度量衡製◇造◇工◇廠 准由檢定所核議

【津訊】市商王清波現聯絡同志多人。籌妥現金五十萬元。擬在市區設立泰昌度量衡製造廠。並決於法定期內。承造各種尺五十六萬只。大小秤六十四萬桿。升斗十六萬六千個。業經呈准社會局。懇請協助推銷。核示出售價格推銷件數。俾便按序登記（按登記限期。已於本月十五日截止）購領標本各器。聞局方昨（廿六）已令由度量衡檢定所方面核議具報云。

首都禁娼 禁歌女住旅館 限一個月內遷出 △…不知暗娼果能消滅乎

【南京通信】首都自禁娼後。暗娼漸有蔓延之勢。尤以各遊藝場歌女。雜居各熱鬧旅館中。兼營副業。幾有成爲公開之勢。首都警察廳爲整飭風化計。於廳務會議時。公安科提議。凡歌女一概不准居住旅館。限一月內遷出已經通過施行。其提案原文云。擬請禁止歌女居旅館以維風化案。（理由）查本京各歌女人數甚多。良莠不齊。且皆散居於各旅館中。男女雜處秘密賣淫之事。竊恐難免。實行禁娼前途影響至鉅。社會風化。尤屬有關。對於員警執行稽查時最易朦混。或發生誤會情事。嗣後擬請規定歌女。一律不准居留旅館。責令賃屋居住。仍由該管局查明造冊報廳。以便稽考。而維風化。據該廳某君談。（一）首都歌女麕集之地。不外下關及城中夫子廟兩處。下關。爲水陸通商巨埠。秦淮向爲古代名勝之地。凡至首都人士。行必經下關。遊必過秦淮夫子廟一帶。若令歌女散居於各旅館中。男女混雜。任意笑謔。幾令人以爲南京非禁娼區域。此不但予一般人以不良印像。且有碍首都觀瞻。（二）歌女大多生計困難。迫於秘密賣淫之事。固所不免。但亦有禁娼以後。由娼妓改隸歌籍而暗中仍操神女生涯者亦非鮮少。且以寓居旅館。尤易魚目混珠。員警們誠難稽查。（三）歌女雜處於旅客之中。尚有一種不良的心理作用。即旅客或有逢場作戲。倩一歌女。清歌一曲。以作消遣。而一般人的心理。遂以爲弊政廢弛。公然任人狎妓。即或有此妓者。被稽查發覺。亦必強稱伊係歌女。並未賣淫。冀圖掩飾。因此種々不得已之苦衷。故不得不令其遷出旅館。專闢一歌女區域稽查既易。流弊亦少云。

一千二百萬元贈南京監理會 逝世老處女之義舉

【紐約電】九旬老處女文德女士於三月十三日逝世。女士爲世界最富且孤寂之女子。女士於其一萬萬元財產中。遺贈以一千二百萬元贈南京監理會神學研究院。財產大部均用於慈善事業。女士生前獨居五街巨廈中。終年不啓百葉窗。惟蓄有犬一頭。其兄弟行某。生時以鐵腕治家。多年前在所立遺囑中規定。家產不得因姊妹婚事。流入外姓之手。女士有姊妹二人。於十年前病逝。女士爲文氏最後生存之一人云。南京三月二十四日路透電。此間監理會所得贈予。爲中國各教會學校向來未有之巨額捐款。惟該校人員對此並不十分驚異。因彼等已早有所聞。惟未能証實。且已預定用款計劃。在一九二七年（民十六）寧案事件中。該校大半建築均被摧毀。當時有學生二百人。現時祇有四十人云。

蜀道不難行矣 成渝馬路六月內可完成 路長千餘里汽車兩日可達

【重慶通信】由成都通至重慶之成渝馬路。爲四川全省幹道。亦屬國道。中外人士均望早日告成。此路前由唐師長式遵創辦。工程著手業已三載。或因時局。或因款項。時作時輟。十九年秋。唐派其副官長郭叔臯考查各縣工程。並赴省商請劉軍長文輝。補助各縣不敷款項。以竟事功。結果。由省渝各方補助三十萬元。現各縣款項已足。當即加工趕築。並派郭叔臯爲永大榮隆內五縣路政特派員。監督進行。限本年六月完成。茲將最近工程概略探錄如次。一。巴縣。由渝城至青木關長九十里。兩山重疊工程浩大。鑿洞一跨綫橋一大橋五大保次之。需款二百餘萬。現成功百分之七十。二。璧山。由青木關至小馬坊長百里。工程較爲平坦。惟地方瘠苦。款項支絀。現成功百分之七十六。三。永川。由小馬坊至梯子坎。長九十二里。該縣爲匪盤踞頗久。現稍平靖。但尚未復原。此段工程僅成百分之五十。四。大足。由梯子坎至谷口石。長百二十八里。此段工程於十九年冬開工。分二十五段作工。限三月完成。今已一月。成功百分之八十五。榮昌。由谷口石至茅店子。長百二十里。此段路平分二段其東段碎石已舖設。祇待滾平。其西段已開車。但尚無汽車。祇用黃包車行走。六。隆昌。由茅店子雙鳳驛。長百零八里。此段開工較早。成功亦速。以東之一段。僅石燕橋工較難。稍爲落後。但橋將己成。祇待舖面。城以西之一段。長六十里。完成通車。每日上下行三次。票價小洋八角。七。內江由雙鳳驛至史家街長百零五里。其東段有大橋一。繫岩一。工程大於各縣。現亦成功百分七十五。其西段完成通車。每日上下三次。票價小洋八角。八。資中由史家街至碑記溝。長百七十里。現亦通車。每日上下三次。票價二元四角。中間之球溪橋爲全路之第二橋橋。長三十二丈。九。資陽。由碑記溝至臨江寺。長百十里。現亦通車。每日上下三次。票價一元二角。十。簡陽。由臨

禁◦娼 內政部 ▲尚無肯定政策▼

〔南京通訊〕據內政部某秘書談。禁娼問題。全國內政會議。關於寧波市政府「取締公娼嚴禁私娼」之提議案。曾有極劇烈之爭辯。卒以意見不一。乃決議由內政部妥定切實辦法。通令施行。此項議案。已送到內政部。但內政部方面。以此事爲社會之一病態。非從根本解決。不易收效。至於開禁與禁絕。亦非命令所能貫徹。故此事尚在擱置中。將利用長時間。以便秘研究。政府方面暫時似難發表肯定之政策云。

體育消息

華北足籃球賽 各省健兒爭雌雄 由九時半開始角逐

【北平通訊】第二十年度華北足籃球賽。准於今日二十七日上午八時。彰儀門大街師大第二院會場開幕。參加者計有吉林。山東。天津。山西。河北。察哈爾。河南。遼寧。青島。綏遠。北平十一個省市選手五百餘人。

▲袁敦禮任主席

今晨大會由袁敦禮主席。省市黨部委員軍政領袖紳商名流。俱將出席演說。致詞勉之意。十時半行禮畢。女籃球。男子高。中兩級籃球。高中兩級足球。即同時開始比賽。茲將各項秩序與昨日各方情形。分別詳錄如左。

秩序

（一）宣告開會。（二）奏樂升旗。（三）全體向黨國旗及總理遺像行三鞠躬禮。（四）恭讀總理遺囑。（五）默靜三分鐘。（六）主席報告。（七）華北體聯張主席致開會詞。（八）來賓致詞。（九）總隊致詞。（十）樂隊領導全體運動員繞場遊行一週。（十一）攝影。（十二）開始比賽。

▲張學良不到會

警備委員會函認張副司令來平參加。昨接覆電。恐因公務過忙。不克分身蒞會。來電原文錄左。師範大學華北足籃球比賽會籌備會公鑒。承函示此賽。屆期極思躬與其役。只以職守所羈。分身乏術。遙想盛況。無任神馳。特此電請歉忱。張學良宥機印。

▲女子籃球初賽▼

與賽隊	時間	球場	評判員	檢查員	記時員 記分員
遼寧—山西	九時半至十時半	北場	王景之	袁超嵐	寇華芬
北平—河北	二時至三時	北場	鍾雲孫	寇華芬	鍾滇孫 袁超嵐 顧毅若

▲高級籃初賽▼

與賽隊	時間	球場	評判員	檢查員	記時員 記分員
遼寧—河南	九時半至十時半	中場	崔時如	李清峰	金德耀 尚樹梅
北平—河北	十時半至十一時半	中場	劉銓	李清峰	趙梅川 李敘震
山西—天津	一時半至二時半	南場	王耀東	佟復然	金德耀 李清峰

▲中級◈球初賽▼

與賽隊	時間	球場	評判員	檢查員	記時員 記分員
綏遠—山東	九時半至十時半	南場	董守義	張旭齋	關振祿 劉銓
山西—北平	十時半至十一時半	南場	佟復然	李清峰	尚樹梅 孫雲藻
河南—吉林	十一時半至十二時半	中場	李洲	王耀東	趙梅川 金德耀
遼寧—青島	一時半至二時半	中場	劉銓	李清峰	關振祿 金德耀
天津—察哈爾	二時半至三時半	中場	孫雲藻	趙蓬珠	王耀東 佟復然
河北—未定	四時半至五時半	中場	王耀東	李洲	趙梅川 金德耀
山西—河南 或—或 北平—吉林	四時半至五時半	南場	尚樹梅	孫雲藻	尚樹梅 李清峰

▲高級足球初賽▼

與賽隊	時間	球場	裁判員
遼寧—青島	九時半至十一時半	北場	古志安
天津—山西	十一時半至一時	北場	陳昌祜
河北—山東	一時半至三時	北場	金岩
河南—北平	三時半至五時	北場	陳昌祜

▲中級足球初賽▼

與賽隊	時間	球場	裁判員
北平—山西	九時半至十一時半	南場	張良佐
天津—察哈爾	一時半至三時	南場	黃金鑒
河北—輪空			
河南—遼寧	三時半至五時	南場	劉子貞

大會獎品一覽

大會獎品。均係由各界捐贈。截至昨日止。籌備會接到者計有張副司令之高級籃球優勝旗一面。係由籌會代辦。錦標上書二十年度華北足籃球賽會等字樣。華北體育聯合會主席張伯苓氏。捐女子籃球優勝旗一面。北平體聯會捐中級籃球錦標一面。北平市政府贈高級足球銀盾一座。北平市黨部贈中級足球銀盾一座。此外二十年華北足籃球賽籌備會之籌辦球賽大會。係秉承華北體聯會之議決案辦理。華北體聯則另製錦標五面。分獎每組錦標隊。上書民國二十年華北足球比賽會某級籃球錦標。上書華北體育聯合會。各項球錦標。款式相類。然決賽完竣後。分發各優勝隊云。

華北足籃球賽 遼寧隊佔優勢 男女在故都大獻身手

【北平電】華北足籃球賽。今日（二十七日）開幕。遼寧方面參加。男女選手決賽結果。均大佔優勢。

【北平電】華北足籃球賽。由今日（二十七日）上午九時開始比賽。結果。

女子籃球賽 遼寧與山西以四與三之比。遼寧勝。北平與河北女子籃球賽。結果六三與七之比。北平勝。

男高級籃球 遼寧與河南以七四比八。遼寧勝。北平與河北。結果五一比九北平勝。天津與山西。結果六一比一二天津勝。

男中級籃球 山東與綏遠。結果三九比三〇。山東勝。北平與山西。結果四七比一三。北平勝。吉林與河南。結果四六比一六。吉林勝。遼寧與青島。結果四五比二一。遼寧勝。天津與察哈爾。結果五八比七。天津勝。河北與山東。結果四九比二一。河北勝。北平與吉林。西九比二一。北平勝。

男高級足球 遼寧與青島。結果八比〇遼寧大勝。天津與山西。結果一〇比一。天津勝。河北與山東。結果五比三。河北勝。北平與河南。結果四比〇北平勝。

男中級足球 北平與山西。結果一五比〇。北平勝。天津與察哈爾。結果五比〇。天津勝。遼寧與河南。結果四比〇。遼寧勝。

廣生行告

價目 大號 五毛六分 二號 三毛五分 三號 二毛一分 四號 一毛四分

大洋按小洋照市貼水

大連監部通

廣生行有限公司啓

電話八二八一番

凡有小孩之在所

小孩好弄故不測之遭逢與皮病之傳染此輩爲尤甚焉所以不特家庭要備如意膏即學校幼稚園等處亦均不可不備之也凡遇皮傷或皮病敷以此膏重者立輕輕者立愈其效如神

均應購備如意膏

浙江塘棲仁泰典「王君偉來書云舍弟自前在幼稚園內因遊戲不慎由小幸由車上跌下碰傷頭部皮破血流校中備有如意膏即以搽之經一星期全愈足証此膏功效無比也」如意膏爲最新科學療專藥統治割破燙傷跌損蟲咬以及各種皮膚疾病

價目每匣七角六匣三元五角郵費不取 遠東總發行上海江西路四五一號韋廉士藥局 各藥房均有出售

女界福

天下第一婦女靈藥 驚天動地救人無數

補血調經 種子帶白 婦女百病 產後 不藥到病除 各埠皆有代售 總發行大連德記金棧大藥房

琴書 影片 西崗 公司附設 世界大戲院

三月廿八日起演

天一公司出品 第一武俠巨片 新江洋大盜

魏鵬飛 陸劍芬 主演

下期預告 一個紅蛋

上海榮光影片公司附設

大連 上海大戲院

新設電話二二五四七番

陽曆三月二十九日起放映大西洋滑稽新巨片

▲全世界第一影星滑稽大王陸克主演之……▲捉賭▲

▲希奇古怪大名鼎鼎之滑稽卓別林主演之……▲一日之歡▲

▲萬國獨一狗王琳丁丁主演之……文名情人的走狗…▲俠犬▲

▲美國百代影片公司新出品 下期准演（乾隆遊江）

泰東日報 各地通訊

▲瀋陽▼ 各機關熱烈籌備 擴大植樹運動 四月六日舉行典禮 連日討論宣傳方法

遼寧省植樹典禮。經第一九七○次省委會決議。改在四月六日舉行。已準備擴大植樹運動宣傳辦法。並委農礦廳劉鶴齡主持其事。業經農礦廳。省府秘書處。民政廳。財政廳。教育廳。建設廳。警務處。公安局。市政公所九機關。共同組織遼寧省植樹運動籌備處委員會。並由劉鶴齡兼任委員長。該處自組成以來。即着手籌備植樹式及運動辦法。曾於二十四及二十七日召開籌委會。並於二十六日招集省城各中大學校校長。二十七日招各機關法團及自由職業團體代表開會。議決於四月三。四。五。三日由各學校組織講演團。每校六組。每組五人。分在全城各地及各公共場所舉行植樹講演。並由各機關負責分在青年會商務會教育會。及市內各電影戲院。舉行大規模之講演。並請省城歌詠舞蹈戲劇雜技團體到場助興。六日早十時各機關各法團各學校代表及各界民衆分在馬路灣第一苗圃。與東陵苗圃。並於是日上午十二時在小河沿公衆體育場集合舉行大規模之遊行。各市街張貼標語。散放宣傳品。屆時該各機關學校均休假一日。以示紀念。各報出植樹或造林專刊。藉作擴大宣傳。並由省府軍署兩處軍樂隊。與航空司令部飛機。亦參加儀式。並請東北文化社到場攝製活動電影以爲紀念。由各軍警憲到場維持秩序。又該籌備委員。並定明日（二十八日）午後一時在農礦廳請報界代表談話。討論宣傳方法。並定四月一日再開第三次籌備會討論一切進行事項云。

東大前途光明 校委會議決改進原則 設五委員會聘各院主任

東北大學委員長張學良氏。爲改進校務起見。特於本月二十五日開第一次正式校委會議。全體委員羅文幹。湯爾和。章士釗。張伯苓。臧式毅。王樹翰。金毓紱。蕭純錦。王廻波。劉恩承。等均出席。委員長張學良氏到會主席。張氏發言極多。對於過去校務之弊病。尤多遺憾。次日（二十六）繼續開會。二十七日閉會。會議結果。據代行校長職務之校委劉恩承氏。對新聞界發表。轉改進校務之原則。已議決。確定經費不增加。按照原規定之常年經費一百二十萬元。重爲審核支配。因劉鳳竹長校時。常年經費一百二十萬內。教費年須佔用九十萬有餘。其他僅佔三十萬元不足。故須通盤支配。以期適當教育方面。視課程急要與否。決定縮減與增加。同時對於學生之興味。與教授之效力。均須考察研究。務求合理化。事務方面。已先邀南開大學事務主任到校計劃改進。依據以上原則。決議設立五個委員會。從長考察與研究。每會設委員三人。擬定報告書。提出第二次校委會議表決。於下半年施行。五個委員會。主任委員並推定章士釗爲文學院。羅文幹任法學院。張伯苓爲教育學院。與附屬中學。理工學院。擬請上海同濟大學校長胡庶華担任。已派員赴滬敦請。如胡無暇來瀋。另請名科學家担任。

又張伯苓氏。於閉會後。即離瀋赴津。抵津不留即赴平參加華北球賽會閉會式。旋再返瀋。對於校務略加處理。即行來瀋。第二次校委會定期五月一日舉行云。

北寧鐵路 便利遊春旅客

北寧鐵路爲便利旅客假旅行起見。定自四月二日至四月七日止。特於北戴河支線。聯接旅客列車。每日往返海濱間各二次。如旅客衆多。當由瀋陽第四次列車上附掛車輛。直達北戴河海濱。藉免擁擠。自即日起至四月二日止爲先期。售票期間。凡購頭二等來回票者。均按七五折收價。有效期間。爲四月二日至四月七日。列車去程。爲四次與一○二次通車。回程爲一○一次及三次通車。至擬購三等票者。應按團體減價辦法。須先期向該局辦事處營業股接洽辦理。

▲哈爾濱▼ 八團體積極進行 路運減費運動 —前謁兩路當局未得要領 代表決再訂期分頭接洽—

特區商界等。八團體。前此呈請東特長官公署。轉函督辦公署。減低東鐵各線運費一事。迄未得覆。各團體代表。往見東鐵路俄局長魯德義。滿鐵事務所長宇佐美。均未得具體答覆。近來金價仍在飛騰。各團體值此時會。愈感市面蕭索之苦。認爲有請東鐵速行減低運費之必要。故日昨以來電話接洽。已決定於下星期內。由道裡市商會出發集會日期。往見兩路當局。以求一結果云。

法官殺人案 上訴開審延期

特區地方法院推事葉寰熊。預謀殺人未遂及侵佔一案。自地方法院判決後。葉不服向高等法院提起上訴。高等法院准狀後。原擬定於上星期日開審。已去函哈埠傳訊被害人張王麗卿。及証人王松濤王胡氏瑞幼等。嗣以各証人迄未到齊。故本案已改於下星期內審理云。

新任特警處長 定期履新

東特警察管理處處長鮑文樾。升任國府參謀本部次長。遺席由瀋陽東北講武堂教育長王瑞華接充一節。已誌前報。據聞王氏現在瀋陽趕辦移交。並與鮑氏討論特區警務事宜。一俟諸事擺脫就緒。即於四月一日來哈履新。至鮑氏任內各事。靜該處各科。刻已一一結束。候移交云。

東鐵衛生處長 赴滬參加醫會

東鐵路局衛生處長李希珍。爲參加在上海召集之國醫學會議。已於前日偕同該處俄副處長及秘書秦滌清夫婦。啓程赴滬。醫務處事。由醫師郭致文暫行代理。聞此去須兩個月後。方能回哈云。

黨委就職後之 兩盛宴

省政府主席臧式毅氏。暨全體省委。昨（二十七）午就省政府客廳。宴中央黨務視察員吳鐵城氏。暨東北五省區黨務指導委員並特派員等。是晚七時張副司令並就私邸宴吳及各指導委員並東北大學校委會全體委員。

▲烟台▼ 馬局長努力 改良路政

本埠路政。向握於華洋工程局之手。謂華洋工程局。原係幾個洋人得自以前反革命軍閥之手。相沿成爲故例。欲效上海工部局手段。所謂華董。不過傀儡而已。自張宗昌失敗。劉珍年師長治理膠東。去歲斷然將華洋工程局撤銷。各區自行籌欵築路。一勞永逸。馬局長抵烟。對路政更非常注意。五區各路。已廣告開標招修。並有將二馬路改築洋灰路之說。其他新修之路。亦以洋灰路爲準云。

咄咄 危險性傳單

烟埠於二十四日晚八時許。馬路上忽發現油印大張傳單。狼藉地上。有拾起閱者。則爲共黨宣傳品。名爲第二期月刊。油印一大張。字跡清秀。編者署名少康。內容詞句極爲粗劣。狂妄異常。言中央政府不久將倒。紅旗軍將代之而興等語。並附報告其會務。見者知其項標語有危險。讀後多燬毀云。

▲安東▼ 煙妓慘殺養女案 劉金鐘之狡供 小寶病死焚屍爲免傳染 外傳虐待或係隣右傾陷

烟妓劉金鐘。慘殺養女小寶。於大東溝小寺道上。焚化女屍。冀無可對証。爲圖脫法網計。詎天網恢恢。經中日警察。協同搜捕。押解到案後。即由縣政府舒承審。開第一次審判。據金鐘供稱。小寶於廢正月間即患病。後因出麥子。病勢甚危。當地醫生屢診罔効。對於醫院。素不信任。故憶及大東溝小寺村義父劉元發處。有跳大神者。極能治病。故抱女到該處就醫。不料中途身死。因斯病有傳染性。故就中途焚屍。以免傳染。至於外間訛傳。素日虐待小寶。決非事實。或係鄰右有隙者。乘機陷害。造此謠言。亦未可知。所謂丁曉峰者。雖有舊識。與此案決無關係等語云云。訊畢將金鐘寄押濟良所。訂期復訊云。

大東專路 工欵已傳妥

安東紳商張立業。王士龍。柏崇蘭。劉殿卿。張銀濤等。所創辦之大東車路長途汽車公司。由安東至莊河間。距離二百八十華里之長途專路。籌備迄今。已二年餘。尙未興築。商民日望該路之成立。以爲路一旦告成。可期運輸貨物旅客往來。交通上之便利。茲聞該路一切手續。業已辦理完善。已備安股欵現大洋十五萬元。日內即將開股東會議。討論一切建築工程事宜云。

縣教會選出幹事

安東縣教育會於本月二十四日午後一時。假縣農會。特開選舉大會。投票結果。林中李校長。當選爲常務幹事。女師中徐校長。縣三單校長。以及侯孟庚。張頤範。宋維顯。周孝翰等。均選爲幹事。馬蓮峰。連修德等。爲侯補幹事云。

朱領事宴會日賓

我國駐新義州領事朱帝氏。爲親善邦交。聯絡感情起見。於本月二十四日晚。假市內鴨江春飯店。宴請堂本氏。白石警察部長。石川知事。以及道廳各課長等。賓主聯歡。一時極稱盛晏云。

▲普蘭店▼ 商務會大會紀事

普蘭店商務會。定於本月二十八日。午後二時招集全體大會。屆時會員出席者二百餘名。茲將所議事項。列記於左。

一、昭和五年度決算表報告
一、昭和六年預算表通過。
一、會費等級宣告。
一、久壽街警察派遣所延期事件宣告。
一、舊便所遷移建築事件。
一、成衣局成立規約組合事項。
一、海關規則宣告。

老泰山强拆鴛鴦

本埠鐵道西。有住戶徐某次子娶妻革家屯會于家屯長于某之女。過門以來。夫婦之間。未嘗反目情因女父曾向婿家借欵被拒。因而懷恨在心。於是乘其女歸寧之際。强迫其女出名。向法院投遞離婚請求訴狀。該女被迫無奈。只得聽從乃父。法官以爲理由不充。判令同居。詎于某不服。又向高等法院控訴云。

▲營口▼ 公安局更動職員

商埠公安局長。李家鼎離任後。其任內帶來人員。有辭職者。有被裁去者。連日時有更調。計督察長李自新辭職照准。以王俠峰繼任。秘書陳宗榮辭職。以陳嘉謨繼任。總務科長潘文彰辭職。以王炳林繼任。司法科長楊孝顯辭職。以哈德芳繼任。偵緝隊長王英荃撤職。以齊佩華接任。劉已分別到差矣。

潮音 1931

人家的話 俞劍翔

顯祿特爾說：「第一個將花比女子的人是天才，第二個人說這說的便是獃子了。」

太戈爾說：「不要因爲峭壁高，便把你的愛情坐在上面了。」

格爾曼說：「結婚的經濟關係，衝破了戀愛的美夢而襲來。離了性的關係的一切的眞與美，在經濟的方面，婦人一結婚，首先就變爲男子的婢僕，至少變爲家政管理。」

死的勝利

意大利Dannunzio著 王守禮譯 （續三四）

他用滿儲同情的憐憫的月光對他的姊瞥了一眼、克里斯丁隔着玫瑰花向他微笑、頭偏右側、帶一種她所特有的嫺雅的動作、

看到曇愛果在她的身旁、他又想道誰會相信他們是同一血統的呢、克里斯丁大體是承襲她母親的優美、她有她母親的眼睛、總而言之、她有他母親的動作和姿態、然而曇愛果呢—」他用那種任何人在下流、反抗、性情絕對異趣的人們面前有感得的本能的敵意、去觀察他的兄弟、曇愛果鑒察她用着膳、從沒有一次從盤上昂起頭來、只聚精會神地在幹他的工作、他、還不到二十歲、可是體格魁偉、因爲開始發胖和面色的毫毛蓋住頰都遮了突出而孔豐腴了的原故、早已很重了、小而綠色的眼、在低額的下面並不閃示微些智慧之光、褐色的肉感的嘴上頭、同樣顏色的毫毛、手上也見得到、他的不好好修飾的指甲、是易召淸潔的人的憎鄙的、

「我能愛他嗎？」喬治想、「不論對他說個毫無意義的單字、不論回答他簡單的致意、他同我說話時、他的視線永不與我的相遇、就是偶相遇了、我總要惹起一種生理的反感、他也赶緊迫急地躲開、他不佇地在我跟前臉紅、並無明鮮理由、我是何等好奇！想知道他對我的情緒啊、無疑地、他恨我、」

同他的思想同時變移、他的注意力轉注到他父親身上、曇愛果的癖性所由來的人的身上去了、

這强壯、健康、富有膂力的人、似乎從他的全身蒸騰出一種無盡絕的生殖的熱氣來、他的上額沈重、他嘴唇厚而且孤餓、呼吸急促、眼睛顯露浮腫的含着惡意的神氣、他的鼻梁腫而扭曲、他面上的各部、都鐫刻着兇猛野蠻的印記、每種動作每種態度、都迅捷異常、彷彿他全身的筋肉、骨骼、時刻與沈重的脂肪相反抗、他的筋肉、那粗厚的筋肉、富于血管、神經、脈絡、腺和骨、滿現着本性和窮乏、那汗迹滲濕、發出臭味來的筋肉、那多病而殘缺的筋肉、濃潰的上面滿佈瘢紋、疤痕、肉痣和毫毛、那野獸般的筋肉、在他本身滋育了一種齒莽、同時引得文雅的拜訪者的一種厭惡的反感、「不、不、」喬治自己說道、「十年或十五年前、他還不像那樣的、我記得很淸楚、他是不像那樣、這近來滿可掩飾的兇猛的滋長、似乎是濤緩地前進地發生的、可我呢我是那個人的兒子呀、」

文藝周刊第四十三號作品批評

丁煥文

目的是要使「我們的」發表作品的機關有一個正確的方向、及給予讀者大衆一個正確的觀念、我們不僅奠定了理論的基礎、並且要進一步深入作品裡面去探討、我所極歡迎的是批駁與糾正、我們須斷然反對沉默！

●●張伯義的「濫心日記」

這是一篇充分的頹廢的文字、他明知道「心情是隨着人生的矛盾而矛盾」然而他偏要着閉悲哀失望。如果我們對於現代的學生生活加以研究、我們可以知道這樣的作品的產生是充分有着客觀的條件、因爲現代學校所講授的東西、都是一時的支配觀念；他不使生存於現社會的物質環境中的學生了解現代的人生、因此一般的學生只感現社會的神秘的壓迫！他們苦悶、頹廢、沒有出路！於是對現代的人生發出咒詛、但他們終于是歸騰着、終于銷沉了頹廢了！他詛厭呆板的地理、然而學校卻正考試這種東西、所以他們不得不「預備預備」、且以爲不預備是「對不起人、對不起自己」的事、他們受支配階級的觀念的浸染太深了！他們對於一切只有迷惘、尋不出生活概念、於是感到「生命的悲涼和人生的乏味！」現代學生一部分便是這樣過着浪漫的迷惘的生活、這篇濫心日記、便是這一類型的學生的表現。

現代的支配觀念以爲求學是超人生的。「爲着吃飯的問題和生的壓迫、我今天全部實貴的光陰都犧牲了！」但是、請問你求學究竟是爲了什麼呢？你是爲學問而學問麼、你否認求學是人類社會的慾求麼？原來一個人的求學本來是爲着生活、不過其間的關係不太明顯而已、現代學生如果以爲他們幹着離開物質關係的高尚的精神上的工作、是再愚蠢沒有的了！我們的一切生活動都是爲着生活的、現代學生們！假如你們的環境繞着一層苦悶、如你們當前的出路橫着阻礙、那麼、現代的青年學生們、請赶快拋開你的呆板的地理吧、約翰的「血氣已經枯了」在這篇文字裡我們可以看出來：浮遊于現社會的殆存階級的急速沒落「C市加行了電車」、因之人力車夫們的飯難吃了」于是他們「拚命的搶着拉、竟到了給錢就拉的時期」但是他們不從事這社會的根本的改造、于是他們終于失敗了、作者在車夫S的悲劇和交涉的失敗上暗示了這一點、同時、他們的職務自然是……他們警察是「爲着錢而當警察」、室支配階級的殘酷展示給我們使「交通便利」爲了主人的電車可以無阻地加足了馬力行駛於是他有用警棍打壞洋車的「法律」上的權力；在這樣的社會裡、作者指出來拚命勞動的洋車夫的最終的命運、那就是本文的標題。

●●關於詩

本期的兩首詩較之上一期的是大大退步了、角者的「不要辜負了你的靑春」只從題目上就可嗅出腐臭的氣味十足的、作者唱着救國、又唱着靑春、簡直不知道他在說些什麼話、這類的東西要不得！

此外、一篇譯作和一篇積稿暫不批評、

我自己的詩、客觀地說一句！是技巧的玩弄者、用象徵的筆調把鄉村神秘化、是我的罪過、加之、編者給改了幾個不得不刪去的字、如果社會地說起來、則是東北的生產技術還允許存在之故、這樣的對於自己的過去所寫的稿子、加以客觀的判斷、是很有益的、

一九三一、三、二十四、

春思

孫々女士

去年作別桃花時”今年春至君不歸！
五夜更深”想煞關中人；
柳暗花明”綠葉垂蔭”
萬紫千紅”更那堪子規聲斷黃鶯啼血；
望夫石”今何存？
珠淚闌干”透濕帷衾。
昨夜二更微雨”檐前滴石漸瀝；
驚儂夢魂中”
頻添多少愁；
醒來恨如舊、
丹心何時休？
鬱鬱長相思”惟與君聚首！

一九三一—三—三日夜寫。

有閑文學

淇

凡高臥在有閑旗幟之下的享榮者、當然是袖手終日、無所用心了！不過人畢竟是人、絕不會跳出了人的範圍、雖然無事可作、總不會像一條懶猪似的在那兒永遠沉睡着、還要找許多有趣的玩藝兒、消磨他們的閑中歲月、他們對於「玩」、不用說是特別有研究的、五花的八門、樣々都要享受到、可惜天地間的事、秦牛不能兩全：在他們最興高彩烈的時候、却影射出一層悲哀來：——有許多人們在過着非人的生活、絞盡腦質、爲他們加意的造着「玩」的原料、爲供片刻的歡偷！在這數可憐的同胞之中、有一尤其可憐、專拿着一支究筆、在那兒虛構些才子佳人、神怪荒謬、穢聞異事的文字、迎合「有勵」人士的卑劣心理、「是怕人家茶餘酒後、悶壞了貴族、這一流的作家、在文學的立場上、原無一提的價值、而在另一方面着想；左不過爲了生活的壓迫、不得自欺欺人的胡聊、伏案終日、已經夠忙的可憐了、我們若再來鄙薄一番豈不等於「乘火打却」嗎？眞有點犯不上呢、可是社會的情况太複雜、好像越在顯微鏡下才能看到的那些細小東西、越付釀成了大禍、目下還類專爲消遣的文字、却已只知盲從的所文藝志士、沒有理會到而已、

既有這等危險性特大的惡勢力在潛伏着、當然要想個法子防患於未然、古人常說：「知己知彼、百戰百勝」、打算作到「知彼」的工作、對於對方一切、必須下一番苦心、爲便於研究起見、我冒昧的給這類東西起了個名字、叫做「閑文學」

有閑文學、的領域有三；一是大報的報屁股、二是小報的全部篇幅、其餘就是什麼世界、大東等書局出版的各色各樣的雜誌了！在十數年前已經就很盛行的了、本來、我國的閑人特多、上至達官貴人、看外表、似乎很忙、一人兼許多差事、其實骨子裡呢、除了消遣應酬外、並沒有多少事、雖不閑亦等於閑、再說那些小舖子的掌櫃、衙門、宅門的號房等等……手裡拿着兩個小球兒整弄一天、也是有閑的人物、公子哥兒、闊老大少當然是十足的閑散了、自不必細表、「有閑階級」差不多佔了中國社會中的絕對大多數、而專供他們消遣的東西、當然要利市三倍、所以這類文字會一日比一日的發達起來、北平在舊日、是政治的中心、上海是商業中心、新中國的一切新、都在這兩個地方活潑地活躍着、富有投機性十足的「有閑文學」自然以此二處爲大本營、上海新聞報的快活林、申報的自由談、時事新報的靑光、都是有相當歷史的報屁股、主編這些玩藝兒的嚴獨鶴、周瘦鵑等、都是石滿申江的文人、不過這些個屁股、雖則有了相當的聲望、其實並沒有造多大的孽、因附設在數一數二的大報上、絕不能太胡來、登載的東西、雖脫不了那一類的事、不過多以新聞性質的較多、完全憑空胡湊的很少、如那裡出了一起情殺案、那裡的女性生小孩生出一個怪物來、他們添枝霑葉、說的更神乎其神的載了出來、除此之外、都載一篇長篇小說、一天登一段、內容脫不過娼門的秘密、

（未完）

海濱

舜

富灰淡的濃雲掩着陽光之時，
涼冷的海風環掃於我身邊；
我望着遙々無盡的波濤，
—默默地沉思。
我站在沙灘後的巖石上，
望着環廻的水邊：
海風吹來片片的浪花，
—在沙灘上衝蕩；
彷彿我已撕碎的心臟、
—是暴風裡飄搖的幼枝秒。
我望着漫漫無際的汪洋、
與及遙遠飛來的海鷗、
—在這罩着灰暮般的天空下、
飄浮：
這又彷彿是我底負創的魂靈、
—入了陰沉不可摸索的幽洞。
我仰望着團團濃黑的怒濤、
生了我不少的驚慌；
—這是死神的使者。
—這是生命的盡頭。
我見了——退縮」
我想和他奮鬥」
然而不能我再勾留。
從這一邊的雲端裡、
—白色海霧般的雲頭；
這又彷彿是我生命的開端、
也可是我幽靈的藏宙。

國際 帝國海上保險公司 代理 賠款迅速
敝號於一月廿六號由東裝金山丸輪去廣東花生仁四百七十四包又去香港大豆一千零五十六包經李振聲君介紹投保帝國海上保險公司鈔票一萬八千四百元該輪中途坐礁沈沒所保鈔票一萬八千四百元照數賠償足見信用卓著用特登報鳴謝
大連廣源泰 啓

泰東介紹欄
爲登廣告者各位便利計特設五行及十行此二種廣告欄取刊費極廉如利用左列欄登者希速來接談
㈠五行欄 五號字作十三字一行 刊費 一次一元 四次二元 七次三元
㈡十行欄 五號字作十三字一行 刊費 一次二元 四次四元 七次六元
●求職廣告半價 ●不出名者估價 ●姓名在社者加三成
如刊者到 廣告部 電話八○九三番

醫生及藥種
醫院 花柳諸病症內外科設備完備入院隨意 西崗子 大陸醫院 電八九六三
臭虫 驅除之最新劑 ゼット發賣處 日本實藥會社
補藥 生殖靈大批到達了願購買諸君希勿失此良好機會 大連浪速町七二 長壽公司
氣短 全身麻痺包治靈藥一星期見効 近江町三七 白馬號

雜件
鐘表 唱機眼鏡寶石特請技師精工修理鐘表唱機 大連浪速町 電四三九六 愼昌公司
太陽 牌膠皮靴鞋金星牌啤酒販賣 大連山縣通一四一番地 盛進商行 電話五四七七番
牛奶 奶油 奶皮 牛奶券 大連牛乳株式會社 電話四五三七番
接生 使產婦不覺苦惱而安穩生產以需 話通知即至 紅葉町六番地 福盛田愛生助產園 電話三二三七
啤酒 金星牌啤酒及太陽牌膠皮靴鞋販賣 大連山縣通一四一番地 盛進商行 電話五四七七番
酒舖 白蘭地糯米酒惟斯忌葡萄酒各種俱全大宗批發價錢格外便宜 大連若狹町 福順洋行 電話三五七○
茶莊 今從杭州到來大宗茶葉味道清幽純粹國產購者從速 大連奧町一 源盛德 電六七一一
參精 朝鮮總督府官製 持田順天堂 浪速町電三二○九
看板 專做金漆匾、美術看板銅字匾、雕刻油畫等家具一切工程 大連榮町 中山板店 電二二四八八
運動 運動服衣帽足球皮鞋、籃球甲鞋及運動應用之品無不齊備 西崗久壽街 禹記 電七七五三七
寫眞 機關金購買迅速機械器具修理 大連市西通常盤橋 常盤精工舍 電話二三六四番

出版印刷
膽寫 版號人無不稱揚効用迅速馳名油印機 大山通 小林又七支店 電話四四四二番

聲明

緊要聲明
啓者敝號於茲詳設立裕興福在松樹驛拾七年四月間合資創立
……
松樹 裕興福啓事

介紹良醫
啓者醫士馮行五在營口懸壺多年凡患沉痾者經馮君治療而回春無數今歲仍在義和利設診斷所門診出診聽病家隨便恐其不知特爲介紹耳
營口西街 王硯山 呂錫珊 李湘浦 公啓

蜜蜂
敝塲由旅順移來値創立紀念蜂種蜂巢礎巢牌特別減價另奉贈養蜂器具書籍附設免費傳習部徵求代理店佣金優厚並介紹養蜂技師接洽處星個浦中門二五番借電話九二八二
大連泰山養蜂塲

緊要聲明
本支店經理李君子祥去冬因有他就已與本支店完全脫離關係所有在外一切行爲本支店概不負責恐未週知特此聲明
亞細亞火油公司范家屯支店啓

賣買

肥料 今由德國運到大宗肥料即名「硫安」經該肥料浸過之田地一所有植物秋穫時便有五六成的增收且具不受菌毒之害有發育力强大及保護植物之功價格還特別便宜望諸者從速 大連西崗子德順樹內 公司

改良 茶食特聘名師專造上等點心以及各種鮮菓罐頭等品俱全價目克己凡經光顧者即知言之不虛矣 營口漁業局東街 恩記號 啓

汽車 本行汽車行駛迅速每日早八時由營口出發開往蓋平牛庄等處每位座金一元五角風雨阻滯內之汽車仍逐日駛行時刻準確均取乘客之滿意此佈 營口三義興 汽車部 啓

菓樹 烟台菓樹苗木公司 苗木廉價 山東烟台小海陽 農場

東三省官銀總號廣告

開設年月 前清光緒三十一年十一月

資本 二千萬元

業務要目 各項存款放款匯兌及普通銀行一切營業并代理金省庫

總號分號所在地 總號設在遼寧省城大北門裡 各分號所在地遼寧省城西華門、小西關、瀋陽日站、營口、安東、大連、錦縣、孫家台、公主嶺、山城子、通遼、新民、遼陽、鐵嶺、西豐、昌圖、遼源、四平街、八面城、洮南、通化、海城、蓋平、新立屯、法庫、遼中、東豐、西安、新賓、海龍、復縣、莊河、鳳城、岫岩、寬甸、本溪、撫順、郭家店、范家屯、綏中、興城、錦西、義縣、黑山、北鎮、彰武、盤山、台安、桓仁、臨江、輝南、柳河、康平、輯安、長白、開通、雙山、開原城內、田莊台、洮安、清原○吉林省城、哈濱、長春、延吉、寧安、一面坡、雙城○黑龍江省城、黑河、綏化、安達、呼蘭○上海○天津○北平○山海關、昌黎、共計分號七十八處

總號貸樓地點 大西關倉庫

總分號營業時間 每年一二三四九十十一十二／五六七八月份每日上午九／十時開辦下午三時止辦

無線電報掛號 總號一三五〇

電話 總號總辦會辦公室中一八〇二 總務股中二八四七 日二三〇八 經理辦公室中二七 六七 營業股中二九九六 日三五九〇 出納股中二七六六 庶務組中二七八一 傳達室中二八六一

新業洋服講習所第三期招生

洋服手藝者世界公認為高等實業技術乃文明國人士制服世界大同手藝也得此技能走遍全球不愁無事做並可得上等工資有此技藝在身勝如積金千萬本所為培養洋服技師完全人材起見四個月畢業當年得利就克將學費挽回並能致富自立實百年難遇之機會也現本所第一二期生徒一個月內自己均能成服教法新奇真有一日千里之勢屆所參觀即明真象無任歡迎第一二期業已滿額而第三期於陽歷三月五號開學希有志向學者務速來所報名幸勿失機函索簡章祈付郵票三分

報名地址大連西崗平和街七十一番地

高價收買新舊金銀等器各種鑽石並金銀手懷錶

大連市吉野町二二一 鈴木金陽堂 電話八二二六番

遼寧省城 中街東頭路南新式大樓

謙祥泰源絲房萬貨商場

總經理德商世昌總行

本號創辦東北已歷四十餘年向以提倡國貨供社會需求為宗旨凡國產綢緞如春綾秋羅夏葛冬裘平金湘綉花素布疋山珍海錯普通雜貨無美不備又為便利各界餽贈起見特備精緻禮劵數種送禮多寡均能如意更代理大中華百代高亭勝利各公司戲機唱片青年電影

總經理德商世昌總行各種呢絨毛繩毛線洋針雜貨五金皮張定價從廉如蒙惠顧無任歡迎再本號前代理滿洲世昌洋行於拾九年三月合同期滿雙方解約該行在外自行營業與本號完全脫離關係矣恐未週知合併聲明

謙祥泰謹啓

泰記 萬貨部 二八一一 批發部 四六九六 日長電話 三九五五

源記 自動電話 樓下 四七二三 樓上 四七二九 無線電報掛號 一六一九七

遼寧唯一大商場

吉順絲房百貨商場

統辦環球物品 推銷中華國產

春季新貨齊到 各種一概俱全

敬請中外惠顧 無任歡迎之至

城內中街 五層大樓

屋頂遊園 電梯兩部

中電話 一樓二二九五〇 一樓四二二九〇 批發部四七三九 日長電話三八七六番 中國有線電報掛號六二一九九

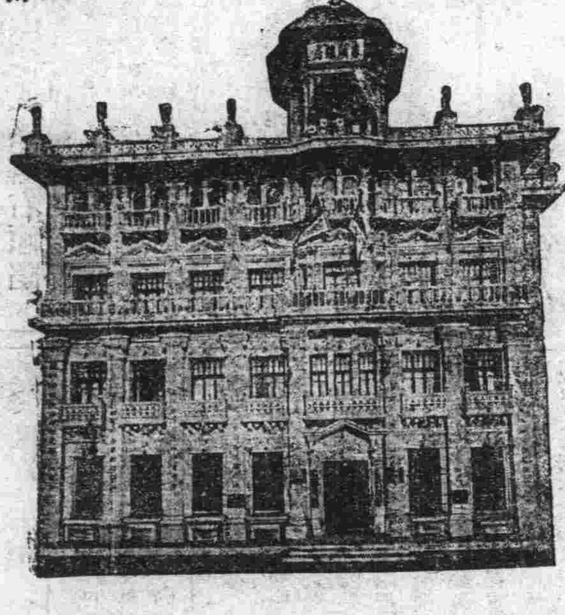

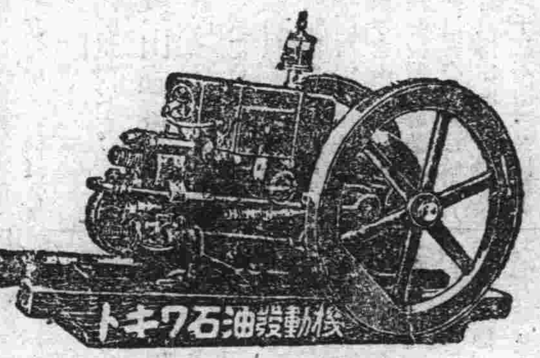

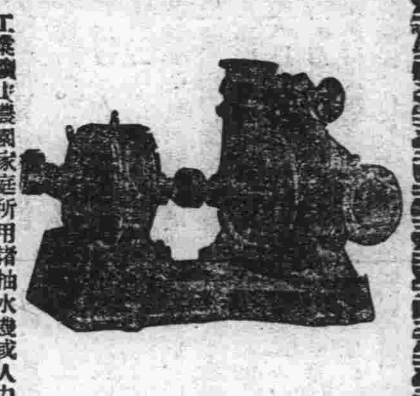

工業礦山農園家庭所用諸抽水機或人力及電氣力或用石油發動機力辨行無一不備還代為意測量按置一切計劃貨價廉決保信用

請駕臨惠顧是幸

◀諸機器農具商▶

蘆田洋行

（大連市山縣通六三番地）

（長電話三四〇六番）

補爾多壽

藥分純淨。含砒。含碘。規那。可拐阿路。之五種。故於補血。生精。强壯作用外。各奏其專効。任人對症撰藥。服用便利。芳香甘美。無副作用。不論老幼男女 四季服用咸宜。

另備「肺病養生法」「延年益壽法」函索即寄。如要樣品。請寄郵票伍分

一瓶補爾多壽之偉力

即能完滿的達其全治之目的

病中病後之衰弱

精力減退

性慾不振

肺病梅毒

神經衰弱

月經不調

產前產後之虛弱

東省各地大藥房均有代售

總經理處 大連 日本賣藥會社

總發行所 大阪 藤澤友吉商店製藥廠

大連支店 大連市山縣通七番地

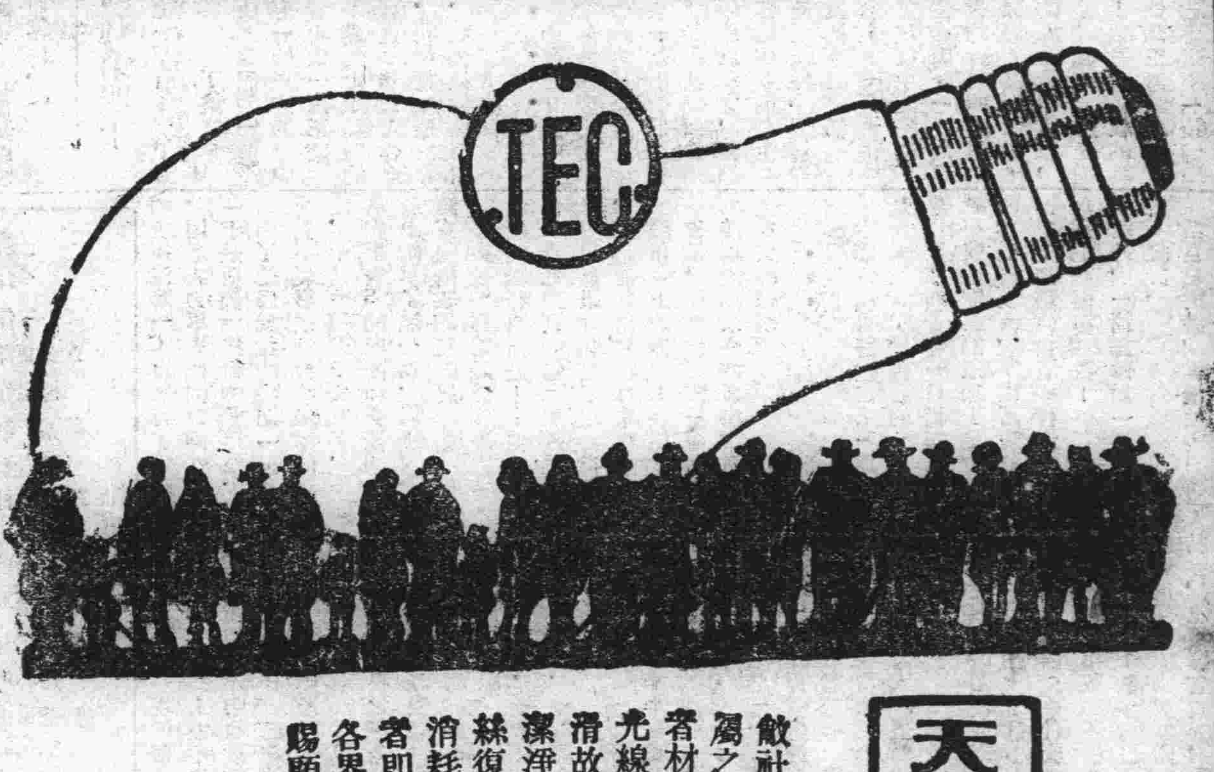

天威牌珍珠淡氣泡

敝社所新發明之珍珠淡氣電泡乃由光學專門技師在敝社直屬之研究所考查世界各國照明學理加以技術的方法而造成者材料特佳外容美觀內面磨砂光亮雖强決不眩目其放射之光線緩而和清而爽視之婉若珍珠故名之其外壳全面非常光滑故污垢積塵等決不妨碍而易於拂試無論何時可保其特殊潔淨之面目及於吾人衛生上大有裨益焉其內容乃選純精炭絲復充入瓦斯淡氣其放出光線惜賴瓦斯氣之助光亮特强故消耗電力藉得節省顧此珍珠淡氣泡中外馳名為各界所歡迎者即敝社為酬謝東省之主顧起見特大舉輸入以貢獻伏祈各界

賜顧無任歡迎之至也

東京電氣株式會社

大連市連鎖商店街本町通角 電五一二五五

哈爾濱埠頭區地段街電四七七五